投資研究週報

財富管理暨私人銀行處 投顧小組

115年3月2日

兆豐銀行所做任何投資意見與市場分析結果，係依據資料製作當時情況進行判斷
惟可能因市場變化而變動，投資標的之價格與收益將隨時變動，亦不必然為未來績效表現

內 容 大 綱

一 市場回顧

二 市場焦點

三 聚焦議題

四 資產觀點

兆豐銀行所做任何投資意見與市場分析結果，係依據資料製作當時情況進行判斷
惟可能因市場變化而變動，投資標的之價格與收益將隨時變動，亦不必然為未來績效表現

主要金融市場回顧

全球主要股票指數(%)

股票指數	週漲跌幅%	過去1個月漲跌幅%	過去1年漲跌幅%	年初迄今漲跌幅%
MSCI AC世界指數	0.36%	0.54%	23.27%	3.59%
S&P 500指數	-0.44%	-1.43%	17.36%	-0.25%
歐洲道瓊600指數	0.52%	3.38%	13.77%	6.93%
MSCI亞太不含日本指數	2.98%	6.29%	39.72%	14.42%
日經225指數	3.56%	10.34%	53.83%	16.91%
MSCI新興市場指數	2.77%	5.35%	43.30%	14.84%

全球主要債券指數(%)

債券市場	週漲跌幅%	過去1個月漲跌幅%	過去1年漲跌幅%	年初迄今漲跌幅%
全球政府公債指數	0.48%	1.01%	6.37%	1.83%
全球投資等級債指數	0.25%	0.64%	9.96%	1.55%
全球非投資等級債指數	-0.16%	-0.14%	9.58%	1.02%
美國非投資等級債指數	-0.31%	-0.10%	6.98%	0.61%
亞洲非投資等級債指數	0.02%	1.02%	8.13%	2.32%
JPM新興市場債指數	0.06%	1.31%	12.59%	1.99%

全球主要商品指數(%)

商品市場	週漲跌幅%	過去1個月漲跌幅%	過去1年漲跌幅%	年初迄今漲跌幅%
CRB指數	0.53%	-1.55%	2.17%	3.59%
布蘭特原油	1.00%	7.27%	-2.11%	17.05%
金價	3.36%	3.78%	82.51%	20.39%
銅價	2.83%	2.44%	31.10%	3.86%
小麥	3.10%	13.00%	8.14%	15.76%
波羅的海	4.75%	7.05%	84.64%	14.01%

全球主要匯率(%)

外匯	週漲跌幅%	過去1個月漲跌幅%	過去1年漲跌幅%	年初迄今漲跌幅%
歐元	0.24%	-0.65%	12.69%	0.32%
日圓	-0.64%	-1.50%	-4.14%	-0.13%
英鎊	0.01%	-1.61%	6.33%	-0.29%
在岸人民幣	0.62%	1.33%	5.82%	1.90%
南非幣	0.64%	0.59%	13.54%	4.21%
澳幣	0.52%	2.74%	13.00%	6.11%
美元指數	-0.19%	1.45%	-8.99%	-0.64%

資料來源：Bloomberg，2026.2.27

主要經濟數據

上週經濟數據

國家	項目	資料期間	市場預期	實際公布	前值
美國	耐久財訂單 終值	Dec F	-1.4%	-1.4%	-1.4%
美國	經濟諮詢委員會消費者信心	Feb	87.1	91.2	89.0
歐元區	CPI(年比) 終值	Feb F	1.7%	1.7%	1.7%
歐元區	核心CPI(年比) 終值	Feb F	2.2%	2.2%	2.2%
美國	首次申請失業救濟金人數	21-Feb	216k	212k	208k
美國	PPI最終需求(月比)	Jan	0.3%	0.5%	0.4%
日本	東京CPI / 東京核心CPI(年比)	Feb	1.4% / 1.7%	1.6% / 1.8%	1.5% / 2.0%
日本	工業生產(年比) 初值	Jan P	5.0%	2.3%	2.6%

本週經濟數據

日期	國家	項目	資料期間	市場預期	前值
3/2	美/歐/日	製造業 PMI 終值	Feb F	51.4 / 50.8 / --	51.2 / 50.8 / 52.8
3/2	美國	ISM 製造業指數	Feb	51.5	52.6
3/4	美/歐/日	服務業 PMI 終值	Feb F	52.3 / 51.8 / --	52.3 / 51.8 / 53.8
3/4	美國	ISM 服務指數	Feb	53.5	53.8
3/4	中國	官方製造業 PMI / 官方服務業 PMI	Feb	49.1 / 49.6	49.3 / 49.4
3/6	美國	先期零售銷售(月比)	Jan	-0.3%	0.0%
3/6	美國	非農業就業人口變動	Feb	60k	130k
3/6	美國	失業率	Feb	4.3%	4.3%

資料來源：Bloomberg，2026.3.2。

市場焦點

經濟數據揭示增長動能，AI財報指引牽動風險偏好

美國	• 美國經濟呈現「製造業復甦」與「內需韌性」並行，儘管12月耐久財訂單因運輸類受挫，但核心資本財上修顯示企業投資意願仍強，高利率壓抑遞減，伴隨2月消費信心優於預期及勞動市場穩健改善，耐用品購買意願回升，為製造業提供終端支撐，整體供需結構改善，經濟軟著陸機率增加，建議在數位轉型與內需回暖背景下，逢低布局工業、半導體設備及零售消費相關標的，捕捉復甦紅利。
川普關稅	• 川普啟動貿易法第122條課15%附加稅，原IEEPA高關稅國家因而稅率大幅下降(巴西、中國)，核心科技與資源大國具獲豁免優勢，例如台、韓核心產業為半導體、電子零組件因納入豁免清單，最後是墨西哥與加拿大兩國，根據美墨加協定涵蓋的商品獲得豁免，122條款雖然暫時穩住了關稅架構，但其150天的時效性增加了市場不確定性，未來將關注5-6月國會與白宮貿易法案的角力。
科技	• 輝達最新財報顯示，其單季營收達約681億美元、年增逾70%，淨利接近430億美元，數據中心業務占比逾九成，反映全球雲端與大型語言模型投資仍處早期階段。整體而言，維持對美國科技股「結構性多頭」看法，短期由AI硬體投資驅動盈餘成長，中期由軟體商業化接棒，形成完整的AI價值鏈循環。投資策略上，建議核心配置半導體龍頭與雲端平台，同時逢回布局具AI變現能力的軟體公司。

兆豐銀行所做任何投資意見與市場分析結果，係依據資料製作當時情況進行判斷
惟可能因市場變化而變動，投資標的之價格與收益將隨時變動，亦不必然為未來績效表現

以史為鑑：美國與以色列，過去與伊朗發生衝突的各類資產表現

- **本次事件**：美國和以色列2/28對伊朗發動大規模聯合軍事打擊，川普明確宣示本次行動目標是推翻伊朗政權，伊朗隨即以飛彈和無人機對以色列展開反擊，中東緊張局勢升級。
- **過去兩次美以與伊朗衝突：**

(1) **事件前一週**：市場已出現避險布局，油價、黃金、VIX指數上漲，而標普500指數小幅下跌，10年期公債殖利率下滑。

(2) **事件發生後1天**：2020年，油價與黃金分別小漲0.5%、0.9%，美股反而回升0.4%，顯示初期衝擊有限。至於2025年，市場反應呈現「提前預期、事後反轉」的模式，黃金與油價分別回落1.3%、1.4%，美股回升0.9%。

(3) **事件發生後1個月**：兩次的中東緊張局勢並未導致荷姆茲海峽封鎖，對全球經濟影響有限，市場波動很快收斂。

2020 年 1 月 3 日美國空襲巴格達機場並擊斃伊朗將軍，各類資產表現

商品與指數	事件發生前	事件發生後		
	前1周	後1天	後1周	後1個月
油價 (%)	0.6	0.5	-5.3	-20.6
黃金 (%)	2.8	0.9	0.7	1.6
標普500指數 (%)	-0.2	0.4	0.9	0.4
VIX (%)	4.4	-0.2	-1.5	3.9
10年期公債殖利率 (Bps)	-8.7	2.0	3.1	-26.0

2025 年 6 月 13 日 美國與以色列攻擊伊朗軍事設施，各類資產表現

商品與指數	事件發生前	事件發生後		
	前1周	後1天	後1周	後1個月
油價 (%)	11.7	-1.3	3.7	-6.8
黃金 (%)	3.7	-1.4	-1.9	-2.6
標普500指數 (%)	-0.4	0.9	-0.2	4.9
VIX (%)	24.2	-1.7	-0.2	-3.6
10年期公債殖利率 (Bps)	-11.0	5.0	-2.0	3.0

資料來源：Bloomberg，2026.2.28

兆豐銀行所做任何投資意見與市場分析結果，係依據資料製作當時情況進行判斷
惟可能因市場變化而變動，投資標的之價格與收益將隨時變動，亦不必然為未來績效表現

多資產配置戰略建議

- **估全球原油供給每天減少近200萬桶：**伊朗位於荷姆茲海峽的一側，該海峽是占全球原油運輸量的五分之一。這次的行動被伊朗當局視為顛覆政權，在政權尚未更迭前，該海峽難以順利向全球輸出原油。元大投顧指出，雖然目前OPEC+具備充足的備用產能（特別是沙國與阿聯），但由於該兩國也同時受到伊朗的報復性打擊，因此預料短期將難以全力增產，預估行動將會造成全球原油供給每天減少近200萬桶，恐令油價短期突破80美元/桶。
- **油價不容易出現失控式上漲：**所幸目前進入原油需求淡季，根據EIA的預測，未來三個月全球原油平均每天有200萬桶的供需過剩，因此油價不容易出現失控式上漲。
- **真正的失控在於閃電戰變成持久戰：**元大投顧指出，根據2026年1月IEA發布的OMR，OECD國家的商業庫存為2,838百萬桶，若以60天門檻庫存計算，只要庫存超過2,747百萬桶，庫存天數就可以維持在安全水位60天以上。即便未來10天荷姆茲海峽因為安全疑慮而無法順利通行，全球原油供給大多可控。倘若美國無法在10天內確保荷姆茲海峽的安全通行，市場的恐慌可能會螺旋升級。

股市已經有所準備，投資人平常心看待地緣政治風險

原油：短期內因風險溢價具備上行彈性，但需關注需求端對高油價的壓制

黃金：則作為對沖極端不確定性的核心資產，在地緣緊張與通膨預期抬升下具備強支撐。

債券：美國 10 年期公債殖利率受避險買盤與通膨憂慮雙重拉鋸，波動將顯著加劇，預期短期內殖利率隨能源成本推升通膨預期而具備上行壓力。

軍工產業：在全球地緣戰略轉型的背景下，其結構性成長動能已脫離單一事件驅動，具備長期超額報酬潛力，建議投資人將其作為投組中的穩定增長配置，以對沖全球地緣政治局勢的長期不確定性。

兆豐銀行所做任何投資意見與市場分析結果，係依據資料製作當時情況進行判斷
惟可能因市場變化而變動，投資標的之價格與收益將隨時變動，亦不必然為未來績效表現

美耐久財訂單回落，但製造業表現轉趨穩健

- **訂單降幅合於預期，核心製造表現穩健**：美國12月耐久財訂單終值-1.4%，儘管整體訂單受運輸類(特別是民用飛機)拖累而呈現名目下滑，但扣除國防與飛機的核心資本財訂單終值上修至正成長，顯示企業在設備投資意願較初值更為積極，此次上修進一步證實，在高利率環境下，對實體製造業投資的壓抑效應正逐步遞減，核心製造業正領先整體產業進入復甦軌道 。
- **供需結構改善，積壓訂單提供支撐：**儘管名目訂單波動，但製造業積壓訂單仍維持高位，且出貨量穩定，反映供應鏈瓶頸緩解後，企業正穩定消化現有需求，扣除運輸類別後的訂單增長，證實消費性電子與機械設備等終端市場需求正逐步回歸正軌。
- **後市觀察：**耐久財雖面臨短期訂單回落，但核心資本支出(非運輸耐久財)顯示企業投資意願仍在，建議聚焦工業類股及半導體資本設備股，因數位轉型與自動化需求持續支撐企業資本支出，並採取逢低布局策略，鎖定具定價能力且受惠政策補貼的龍頭股，捕捉經濟軟著陸後的反彈機會。

美國耐久財訂單月率變化

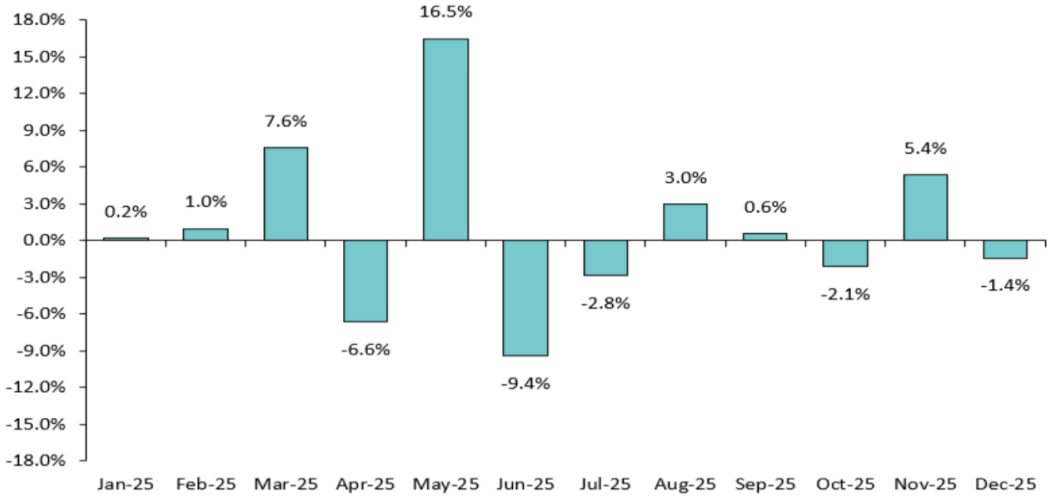

資料來源：U.S. Census Bureau，2026.2.18

美國製造業積壓訂單與出貨量趨勢

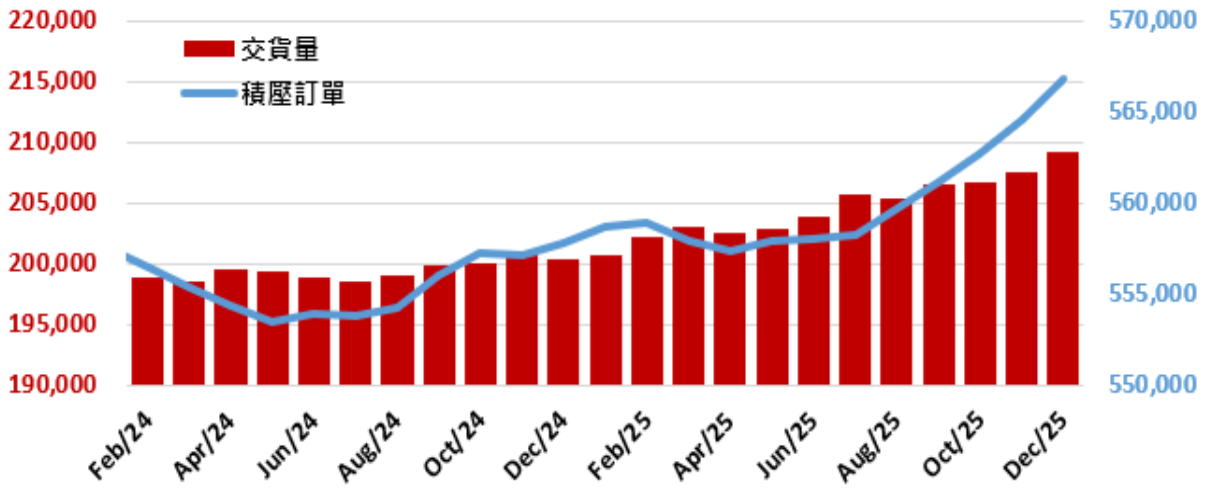

資料來源：U.S. Census Bureau，2026.2.24

兆豐銀行所做任何投資意見與市場分析結果，係依據資料製作當時情況進行判斷
惟可能因市場變化而變動，投資標的之價格與收益將隨時變動，亦不必然為未來績效表現

美消費信心回穩，勞動市場持續改善

- **消費者信心回升，耐久財購買意願改善**：美國2月消費者信心指數由上月修正後的89.0攀升至91.2，優於市場預期。尤為關鍵的是，分項指標顯示民眾對汽車、冰箱及電視等耐久財購買意願有所改善，反映在關稅政策波動下，家庭部門的消費底氣仍具韌性，為製造業終端需求提供重要支撐。
- **勞動力需求韌性顯現，就業前景悲觀情緒緩解：**最新ADP數據顯示，私營部門新增就業已連四周改善，顯示勞動力市場動能持續回補，雖然增速尚未回到歷史高位，但民眾對就業市場的信心回升至三個月高點，穩定的人力需求與薪資收入，抵銷部分通膨預期壓力，成為維持經濟循環與消費動能的穩定源，顯示供應鏈限制緩解後，企業生產人力配置趨於穩定。
- **後市觀察：**消費信心與就業改善共同釋放復甦信號，美國內需預期在2026年上半年逐步回暖，若通膨壓力持續溫和，聯準會降息預期將進一步支撐消費，建議投資人可關注因消費回升的零售與耐用品相關企業，以及就業敏感型產業如餐飲、旅遊業(需求回暖帶動營收改善)。

美國消費者信心趨勢

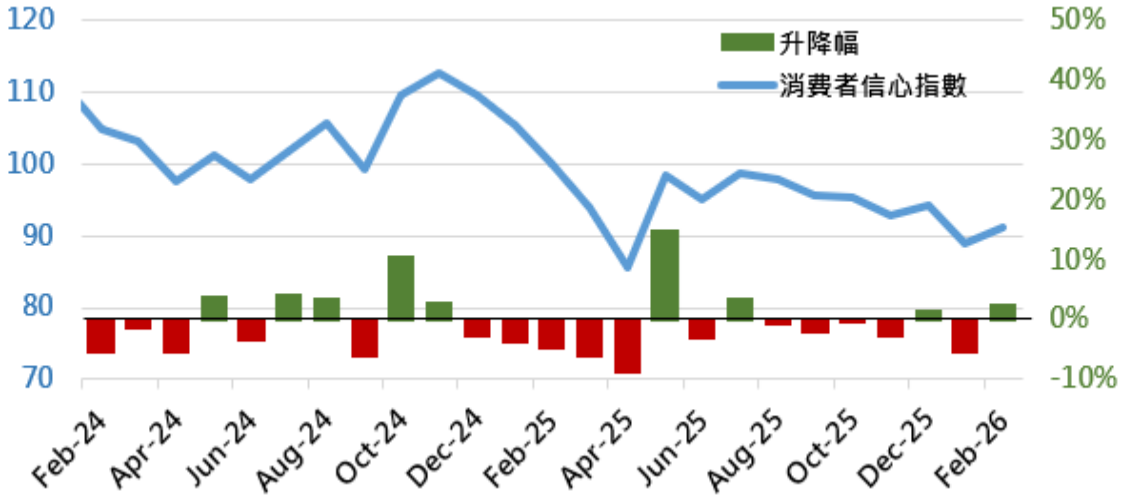

資料來源：Bloomberg， 2026.2.25

ADP私人部門四週平均就業新增趨勢

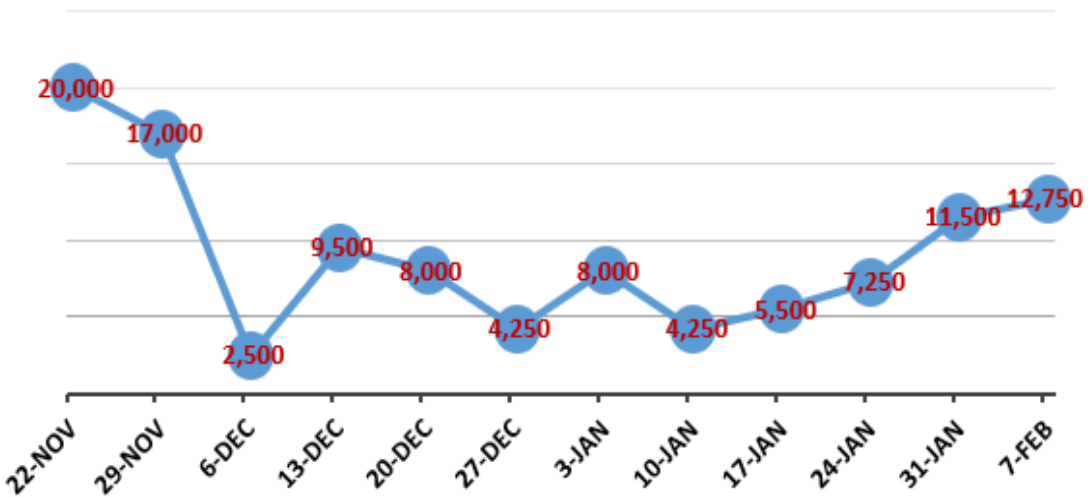

資料來源：ADP payroll data，2026.2.25

最高法院關上 IEEPA 的大門，川普立刻打開貿易法第 122 條這扇窗，美股上漲回應

- **最高法院取消《國際緊急經濟權力法》關稅對投資人是個好消息：**因為關稅下調可降低企業成本、改善供應鏈並提升獲利，公布後美股上漲、信用利差收窄反映投資人對經濟與企業獲利預期改善，同時市場對於通膨預期降低，使聯準會降息空間更有彈性。對於產業的影響，進口依賴度高的產業直接受惠(例如：民生消費品)，其他產業則因需求回升而間接受益。
- **川普立即啟用貿易法第122條改課15%全球附加稅：**美國最終平均有效關稅水準為12.1%與先前13.6%相差不大，換言之此舉等同以新機制補上原先依IEEPA徵收的稅負缺口，122條款雖然暫時穩住了關稅架構，但其150天的時效性增加了市場的中期不確定性，未來將關注5-6月國會與白宮貿易法案的角力。

關稅工具 (法源)	現況地位
《國際緊急經濟權力法》IEEPA	被判定違憲。原「對等關稅」停止徵收。 國會重奪徵稅權，行政院不得再以此課稅。
《貿易法》第122條	🚀 新主力 1)立即生效。作為臨時過渡，改課15% 全球附加稅。 2)限時 150 天 (至 7/24)，稅率上限 15%。 3)時效短，如果延長則需要國會立法
《貿易法》第301條	🔄 重啟中 1)全面啟動新一輪調查，預計接棒 150 天後的關稅缺口。 2)調查期需 6-9 個月，可用於精準打擊特定國家。 3)2018年美中貿易戰主要依據，惟調查時間較長
《貿易擴張法》第232條 Trade Expansion Act	✅ 續行 1)不受法院裁決影響。鋼鋁、半導體、能源維持現狀。 2)以「國家安全」為名，法律地位最穩固。 3)汽車、鋼鋁、銅、半導體、藥品、木材、卡車、關鍵礦物等

資料來源：兆豐銀行整理，2026.2.23。

美國平均有效關稅稅率(%)

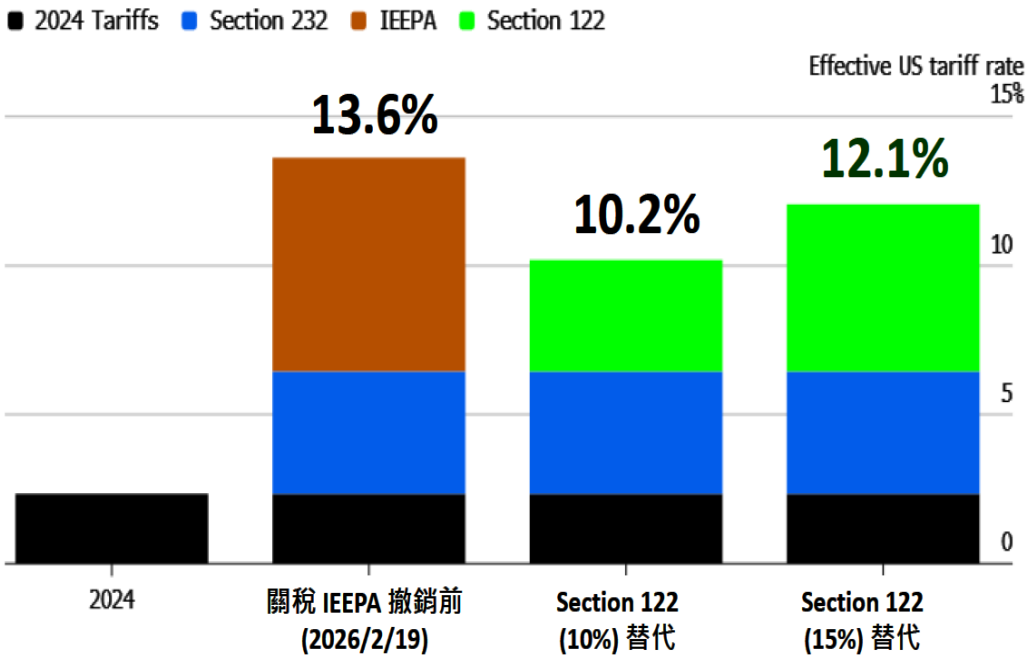

資料來源：Bloomberg，2026.2.23。

川普啟動貿易法第122條課15%附加稅，原稅率高或核心產業獲豁免的國家相對受惠

1. 最大受益國：原IEEPA高關稅國家因而稅率大幅下降，其中巴西為最大受益者、中國雖然仍被視為對手，但有效稅率從原本19.9%降至約12.9%、另外還有印度、泰國、越南這些國家(原稅率18至 25%以上)。

2. 產業性受益國：核心科技與資源大國具獲豁免優勢，例如台灣核心產業為半導體、電子零組件因納入豁免清單，基本面無虞、新加坡雖然短期面臨附加稅壓力，但藥品、航太等出口品項獲豁免，長期相對優勢仍存。

3. 制度性豁免國：墨西哥與加拿大兩國，根據美墨加協定涵蓋的商品獲得豁免，不受 122 條附加稅影響，只要符合75%原產地規則，仍維持零關稅。

百分點	最高法院裁決前	第122條關稅10%	第122條關稅15%	較裁決前增減幅	百分點	最高法院裁決前	第122條關稅10%	第122條關稅15%	較裁決前增減幅
土耳其	16.2	12.2	15.9	-0.3	英國	7.3	7.3	9.7	+2.4
印尼	17.8	10.4	14.5	-3.3	南非	12.6	7.7	8.9	-3.7
韓國	13.8	12.1	13.8	-0.0	馬來西亞	10.9	6.4	8.7	-2.2
日本	12.8	11.3	13.5	+0.7	澳洲	6.4	6.2	8.4	+2.0
中國	19.9	9.8	12.9	-7.0	阿根廷	6.5	6.5	8.4	+1.9
印度	17.8	8.7	11.7	-6.1	墨西哥	8.2	7.2	7.5	-0.7
越南	14.5	8.6	11.4	-3.1	台灣	8.4	5.6	6.9	-1.5
巴西	30	8.8	10.9	-19.1	瑞士	6.4	4.2	6.1	-0.3
歐盟	9.8	8.2	10.7	+0.9	加拿大	5.9	5.1	5.3	-0.6

資料來源：富蘭克林，2026.2.23。

兆豐銀行所做任何投資意見與市場分析結果，係依據資料製作當時情況進行判斷
惟可能因市場變化而變動，投資標的之價格與收益將隨時變動，亦不必然為未來績效表現

美國科技股正進入由硬體主導、軟體接續變現的雙階段成長循環

- **輝達Q4財報優預期，AI熱推動資料中心營收大增75%：**輝達最新財報顯示，其單季營收達約681億美元、年增逾70%，淨利接近430億美元，數據中心業務占比逾九成，反映全球雲端與大型語言模型投資仍處早期階段。 AI算力仍是科技資本支出的核心，半導體與伺服器供應鏈將持續受益，尤其高階GPU、先進封裝與高速網通領域具備高度能見度。
- **硬體：**AI基建投資週期延續硬體端仍是本輪科技牛市的主引擎。超大型雲端業者預計全年AI資本支出達數千億美元，意味資料中心、電力與散熱基礎設施需求同步上升。輝達資料中心營收年增約75%，顯示AI訓練與推論需求同時擴張。我們預期，短期內晶片與伺服器供應仍將緊張，高階製程與HBM記憶體供應商具備定價優勢，美股半導體族群評價可望維持高檔。
- **軟體：**獲利變現進入加速期相較之下，軟體與平台公司將在2026年起迎來AI商業化回收期。隨企業導入生成式AI應用，雲端服務、企業軟體與資安需求將顯著提升。AI不再僅是資本支出項目，而將轉化為營收來源，推動SaaS公司ARPU與利潤率上行。大型科技企業在AI模型與應用層的壟斷地位，意味軟體板塊具備中期估值重評空間。
- **結論：**整體而言，維持對美國科技股「結構性多頭」看法，短期由AI硬體投資驅動盈餘成長，中期由軟體商業化接棒，形成完整的AI價值鏈循環。投資策略上，建議核心配置半導體龍頭與雲端平台，同時逢回布局具AI變現能力的軟體公司。

財務指標	數據	季成長	年成長	備註
總營收	681億美元	+20%	+73%	AI資料中心需求爆發，營收創歷史新高，優於市場預期
資料中心營收	623億美元	+22%	+75%	佔總營收約91%
淨利	430億美元	+35%	+94%	高毛利AI晶片推升獲利
自由現金流	313億美元	+21%	+71%	全年返還股東411億美元
每股盈餘	1.76美元	+35%	+98%	持續成長
毛利率	75%	+1.6pts	+2.0pts	維持在高點

資料來源：輝達，2026.2.26

兆豐銀行所做任何投資意見與市場分析結果，係依據資料製作當時情況進行判斷
惟可能因市場變化而變動，投資標的之價格與收益將隨時變動，亦不必然為未來績效表現

關稅衝擊有限，日本AI硬體與基礎建設股強勢崛起

- **美國關稅衝擊有限：**雖然川普政府揚言對全球徵收 15% 的關稅，但Bloomberg Economics分析指出，對日本經濟影響有限。作為貿易核心的汽車產業，其關稅已在之前的協議中降至15%，核心產業已定案，因此有效稅率變化不大。日本輸美商品的平均有效關稅預計僅會從12.8%小幅升至13.5%。
- **日本AI基礎建設驅動日本半導體與硬體設備的黃金十年：**日本企業在AI的實體基礎設施(如晶片製造設備、特殊材料)中扮演著全球供應鏈的關鍵角色。彭博日本半導體精選前25強指數預期每股盈餘(EPS)自年初以來飆升39%，這是自2015年有數據以來的最大增幅，反映出即便在上一季表現強勁後，市場對日本晶片廠商的獲利前景依然極度樂觀。由於記憶體等原材料短缺，廠商擁有更高的定價能力，進一步推高利潤率。EPS展望的爆炸性成長，2026年Q1呈現一枝獨秀的成長，與 2015年至2025 年間的波動相比，目前EPS向上修正幅度(接近40%)是史無前例，這意味著分析師正集體大幅上調這些公司的獲利預估。

美國新關稅稅率提高至15%對日本經濟的影響有限

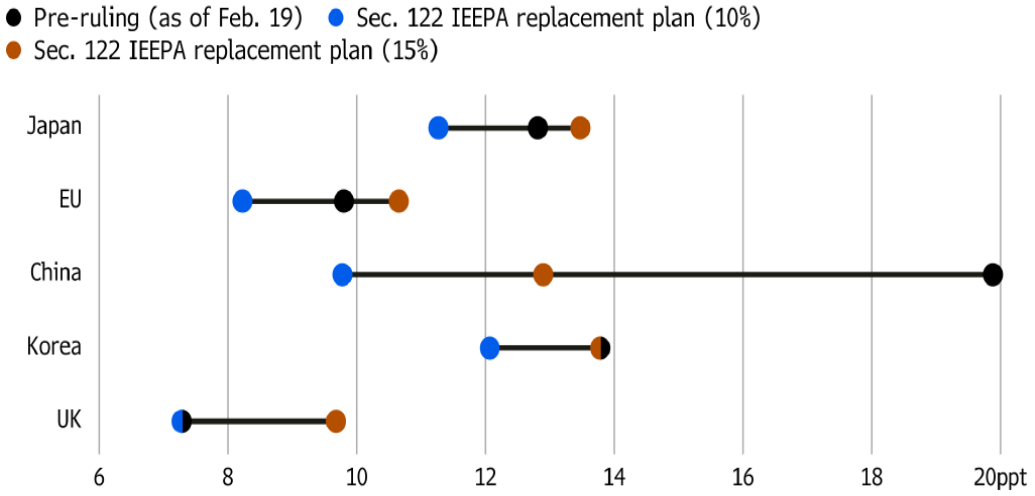

資料來源：Bloomberg，2026.2.24

日本晶片公司EPS展望爆炸性成長

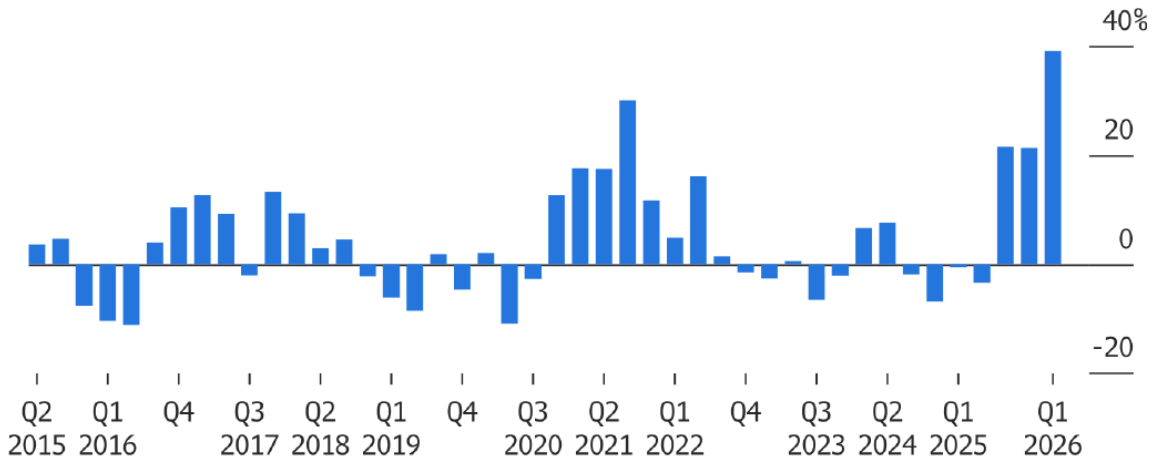

政策與資金雙重利多：治理改革釋放現金儲備

- **8,400億美元的潛在動能：**截至2025年底，日本非金融企業的現金儲備高達130兆日圓(約8,400億美元)，過去十年間增長84%，日本金融廳(FSA)正擬定新規則，要求企業核實現金使用效率，這將迫使企業將閒置資金轉向設備投資、加薪或股東回報(回購股票與發放股利)。摩根士丹利預計，若企業能將一半現金用於投資或回饋股東，Topix 500指數的股東權益報酬率(ROE)有望從9.3%提升至12.1%，與歐洲水準看齊。
- **總結及建議：**日本股市正處於獲利基本面強勁與資本效率提升的共振期，投資建議首選「硬實力」AI產業，儘管市場對軟體業受AI衝擊有所疑慮，但實體基礎設施是剛性需求，建議關注具備定價權的半導體設備、電纜、光纖與精密材料，此外鎖定現金充裕的轉型股，特別是IT與服務業，這些行業中現金比率超過30%且自有資本率超過50%的企業，在治理改革推動下，未來最有潛力實施大規模的股票回購，提供股價支撐。近期需注意全球龍頭股財報動向，AI族群短期內漲幅已大，若獲利未達預期，可能引發短期波動。

現金儲備高達130兆日圓，十年間增長84%

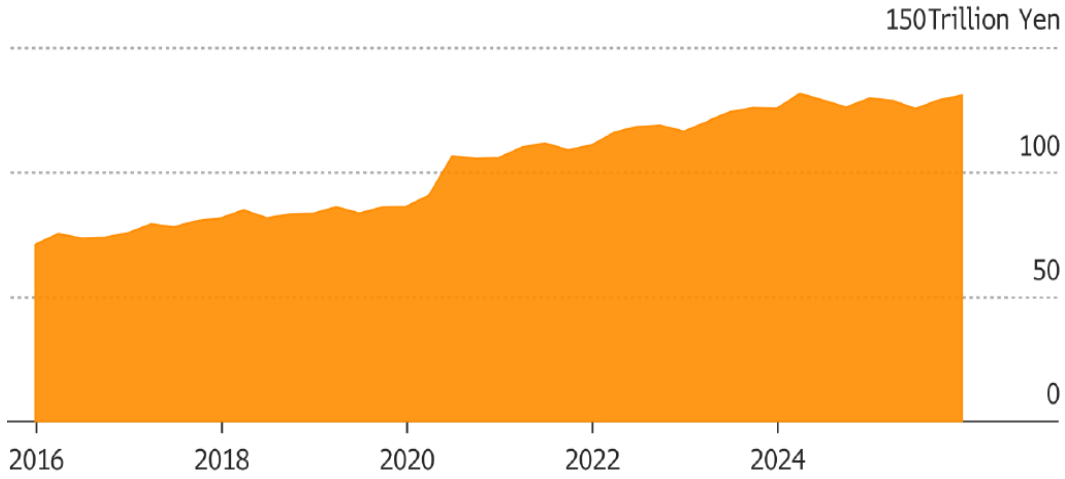

資料來源：Bloomberg，2026.2.25

滿手現金的產業

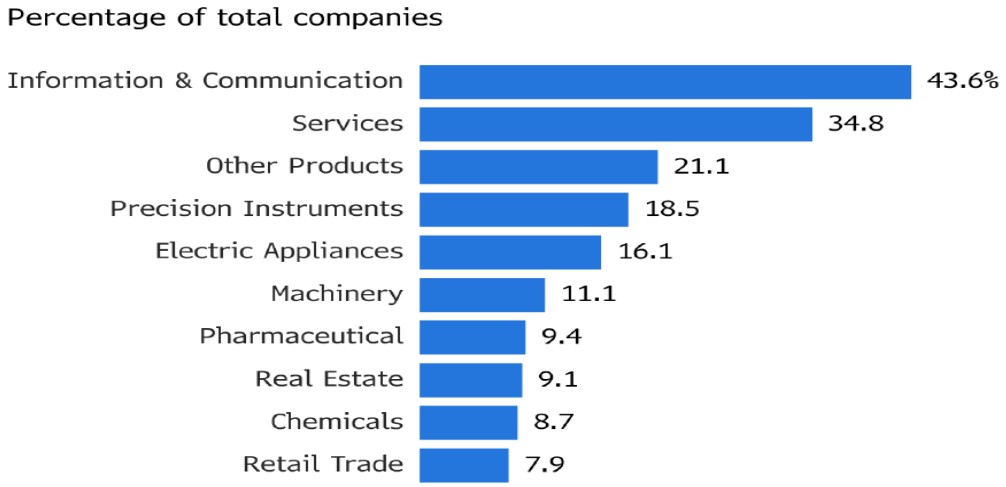

兆豐銀行所做任何投資意見與市場分析結果，係依據資料製作當時情況進行判斷
惟可能因市場變化而變動，投資標的之價格與收益將隨時變動，亦不必然為未來績效表現

地緣政治風險及貿易政策不確定性推升黃金價格

- **地緣政治風險及貿易政策不確定性：**上週美國對等關稅遭判違法，但川普後續恐陸續推出新關稅來維持其貿易政策，市場對通膨前景感到擔憂，與此同時美國與伊朗第三輪核談判未果，地緣政治風險高企，避險情緒支撐黃金價格連四週收漲。此外，美國與以色列於週末對伊朗發動軍事行動，預料本週避險情緒將延續。
- **多數投行今年仍持續看多黃金價格：**

投行機構	金價預測(美元/盎司)	看法
瑞銀	未來幾個月 有望觸及6,200 (2026.2.25)	1) 美伊談判持續，加上美國在中東的軍事部署規模龐大，**地緣政治風險**或將維持高位。 2) 預計美國短中期通膨壓力將有所緩解，加上FED人事變動可能但來偏鴿立場，支撐**降息預期**。 3) 需求受**央行及投資需求支撐**；供給面有限，並預估2028年全球80做礦山的黃金將全部開採完畢。
摩根大通	2026年底達到6,300 (2026.2.25)	預期**央行及投資者需求**，最終將推動金價今年底升至每盎司6,300美元。 該行亦上調金價長期預測至每盎司4,500美元。
法國外貿銀行	兩週內可能上看5,500~5,800 (2026.2.25)	如果**美國與伊朗**之間的對峙升級，那麼金價有可能在避險需求帶動下上漲15%，若美伊開戰，金價估將兩週內達到每盎司5,500～5,800美元。
高盛	基本情境年底5,400 若私人投資需求再度加大 中期走勢有望進一步上行 (2026.2.20)	1) 相對保守的**基本情境**：在1月份投機部位大幅調整後，投資需求持穩，預期央行購買將重新加速，而私人投資買盤將在Fed降息後才會擴大部位，今年年底金價穩步上漲至每盎司5,400美元。 2) 金價進一步**上行情境**：投資人對多個西方經濟體財政風險的擔憂進一步擴大，避險情緒促使投資人更加重視多元資產配置策略，從看多期權結構來看，上行的過程金價波動的幅度將顯得劇烈。

資料來源：各投行報告、鉅亨網、Bloomberg，2026.2.26。

- 多數投行看好金價上行的理由眾多，包含：地緣政治風險、貿易政策不確定性、美國為主的西方國家財政赤字、民間投資組合避險配置需求、央行儲備結構性調整，以及聯準會降息循環促使實質利率下降、美元走弱。
- 投資策略上，黃金避險配置一般建議佔投資組合的3~5%，可透過實體黃金、黃金存摺以及黃金ETF來佈局；另外，金礦股有望在金價多頭的情境下存在操作空間，但需留意其本身波動度較大。

兆豐銀行所做任何投資意見與市場分析結果，係依據資料製作當時情況進行判斷
惟可能因市場變化而變動，投資標的之價格與收益將隨時變動，亦不必然為未來績效表現

降息紅利與供給壓力權衡的債投資

- **降息循環啟動，債市重回資金目光焦點：**隨著聯準會啟動降息循環，Goldman Sachs預期2026年利率將下探至3–3.25%，驅動龐大的貨幣市場資金回流債市 。目前債券到期收益率仍具備極高吸引力，搭配降息趨勢明確，固定收益資產正由防禦性轉向增值性，成為2026年資產配置的核心支柱。
- **AI浪潮引發發債潮，利差壓力需審慎因應：**科技巨頭為支應 AI 基礎設施建設，預計未來五年將產生每年3,000–4,000億美元的融資需求，推升投資等級債發行量可能突破2兆美元 。龐大供給可能使信用利差難以持續收窄，投資人應警惕供給過剩帶來的價格波動風險，配置上須更聚焦於具備強大現金流的優質發行人。
- **投資策略：**面對利率下行與供給增加並存，建議採取50/30/20的配置比例，將投資等級債、新興市場債與短期公債結合，發揮防禦與收益雙重效果 。策略上應聚焦於3–7年期、收益率約4.5%的優質債券，同時限制單一科技產業曝險在10%以內，以梯形配置化解供給風險為穩健增值機會。

歷年1月第一週全球債券發行量

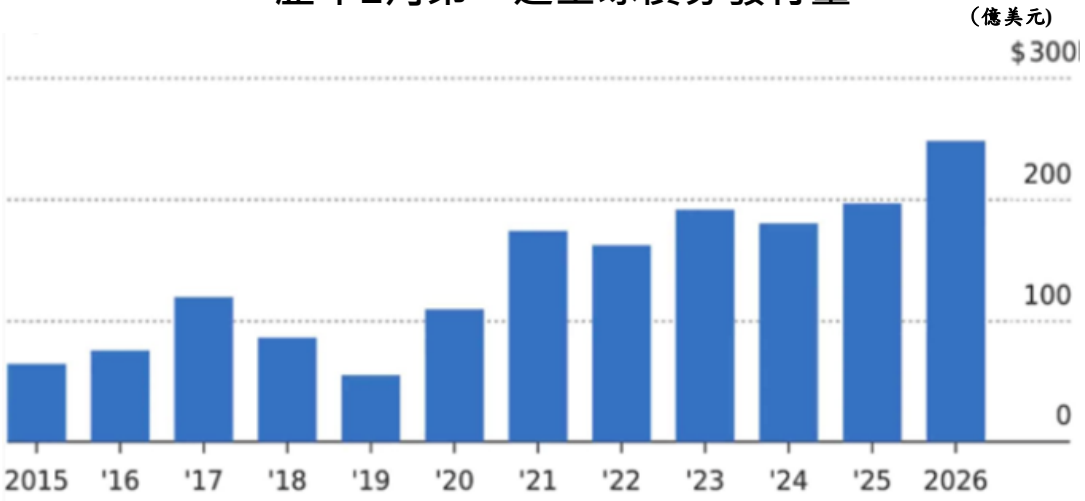

資料來源：Bloomberg，2026.1.8。

美國綜合債券指數走勢

資料來源：Bloomberg，2026.2.17。

2026 Q1 HOLD配置策略

High growth	高成長 成長性與題材性俱佳的AI產業鏈
Opportunity	收益機會 收益水準較具潛力的新興市場債
Lower rate	另類資產 降息循環下的受惠資產與避險資產
Diversify	風險分散 跨資產、跨市場靈活配置多重資產策略

兆豐銀行所做任何投資意見與市場分析結果，係依據資料製作當時情況進行判斷
惟可能因市場變化而變動，投資標的之價格與收益將隨時變動，亦不必然為未來績效表現

警 語

1. 本資料內容僅供內部同仁及客戶參考，非作為任何金融商品或服務之購買或銷售之推介，不得視為買賣有價證券或其他金融商品之要約或要約之引誘。
2. 本資料提及之經濟走勢預測不必然代表基金之績效，基金投資風險請詳閱基金公開說明書。
3. 基金經理公司以往之經理績效不保證基金之最低投資收益；基金經理公司除盡善良管理人之注意義務外，不負責本基金之盈虧，亦不保證最低之收益 ，投資人申購前應詳閱基金公開說明書。
4. 本資料所載內容如涉及商品資訊，商品相關資訊仍以經核可之條款及文宣(DM)為主，本行網站已備有公開說明書可供查閱基金應負擔之費用及相關投資風險。投資人申購基金係持有基金受益憑證，而非本資料提及之投資資產或標的。
5. 本資料所載內容取自本公司相信可靠之資料來源，且為特定日期之判斷，本公司不保證其即時性、精確性及完整性，亦不提供或嘗試遊說客戶做為投資之判斷依據。資料內容邇後若有變更，本公司將不做預告或主動更新。投資人於決策時應審慎衡量本身風險，如因信賴本資料內容而做出或改變投資決策，須自行承擔結果，本公司及本公司所屬員工，均不負任何損害賠償及其他法律上之責任。
6. 本資料內容之著作權屬兆豐銀行所有，禁止就所載資料任何形式之抄襲、引用或轉載。
7. 本資料所載部分基金涉及非投資等級債，投資人投資以非投資等級債券為訴求之基金不宜占其投資組合過高之比重。基金經金管會核准，惟不表示絕無風險。由於非投資等級債券之信用評等未達投資等級或未經信用評等，且對利率變動的敏感度甚高，故本基金可能會因利率上升、市場流動性下降，或債券發行機構違約不支付本金、利息或破產而蒙受虧損。部分基金不適合無法承擔相關風險之投資人。基金經理公司以往之經理績效不保證基金之最低投資收益；基金經理公司除盡善良管理人之注意義務外不負責本基金之盈虧，亦不保證最低之收益，投資人申購前應詳閱基金公開說明書。
8. 基金年化配息率計算公式：每單位配息金額÷除息日前一日之淨值×一年配息次數×100%。「年化配息率」為估算值。當月配息率計算公式：每單位配息金額÷除息日前一日之淨值×100%。
9. 基金配息率不代表基金報酬率，且過去配息率不代表未來配息率；基金淨值可能因市場因素而上下波動。投資人因不同時間進場，將有不同之投資績效，過去之績效亦不代表未來績效之保證。本資料如以基金過去績效進行模擬投資組合之報酬率時，僅為歷史資料模擬投資組合之結果，不代表本投資組合之實際報酬率及未來績效保證，不同時間進行模擬操作，其結果亦可能不同。
10. 部分基金配息前未先扣除應負擔之相關費用。基金的配息可能由基金的收益或本金中支付。任何涉及由本金支出的部份，可能導致原始投資金額減損。各基金由本金支付配息之相關資料，投資人可至各投信基金公司及總代理人網站查詢。
11. 屬基金資訊觀測站ESG基金專區所列之基金，有關基金之ESG資訊，投資人應於申購前詳閱基金公開說明書或投資人須知所載之基金所有特色或目標等資訊。